

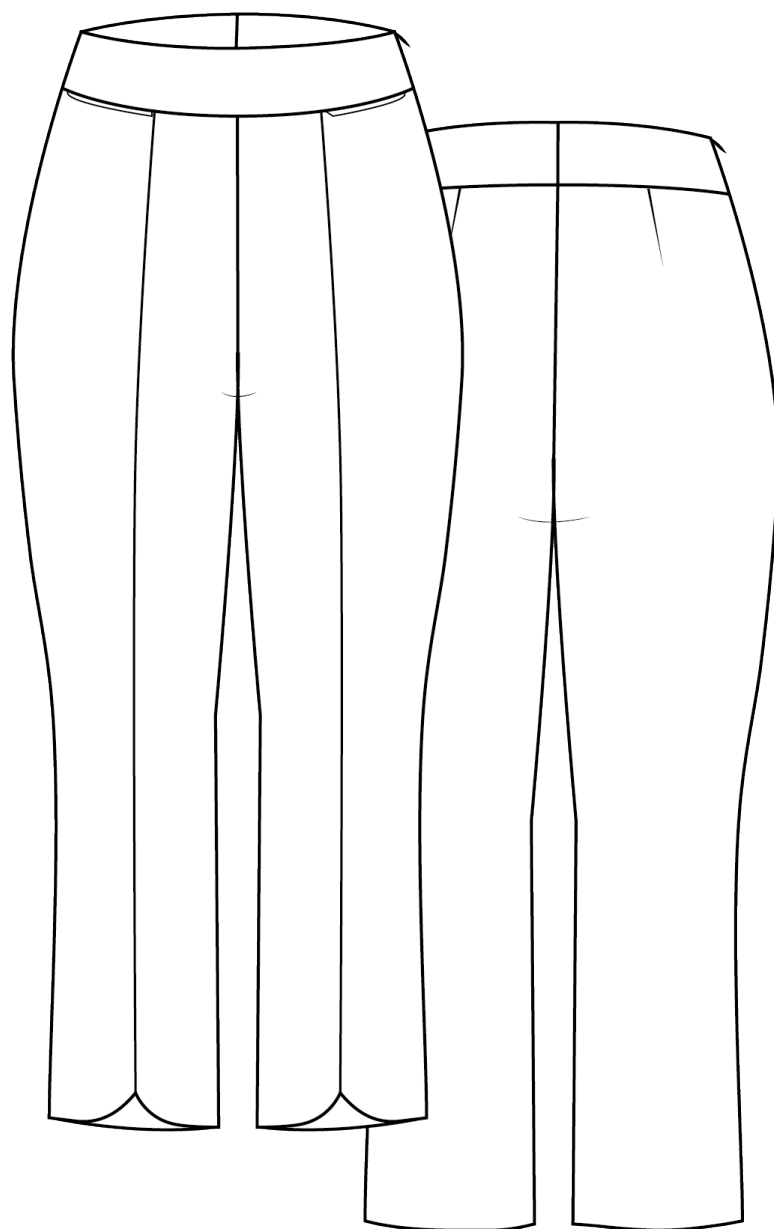

NO. 28 HANOVER



Version 1





Klippevejledning:

På mønsterdelene finder du markeringer med store bogstaver. Det finder du ligeledes på klippevejledningen. På den måde kan du se, hvilke dele du skal bruge til din version.

VERSION 1 SIZE. EU 32-54 / UK 4-26 / US 0-22

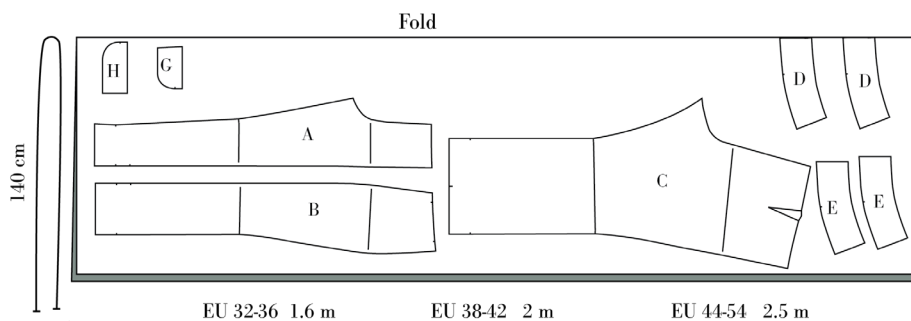
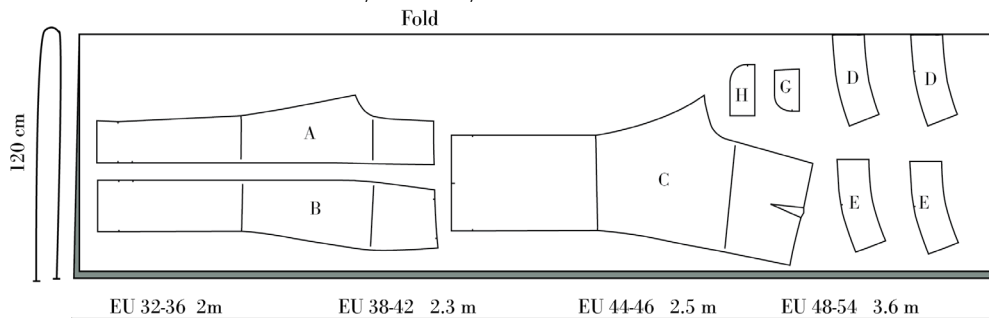

VERSION 1 INTERFACING SIZE. EU 32-54 / UK 4-26 / US 0-22

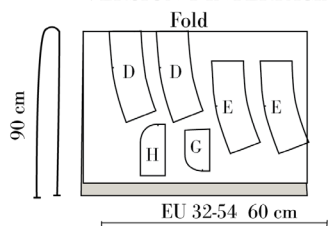

VERSION 1 POCKET LINING SIZE. EU 32-54 / UK 4-26 / US 0-22

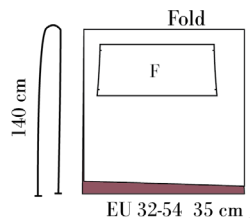



SYVEJLEDNING

OBS! Husk, at der er 1 cm. sømrum på mønsteret med mindre andet er noteret

1. Klip alle dele ud i stof og vlieseline.
2. Stryg vlieseline på bærestykke for og bærestykke bag (D) (E), ben belægning (G) & (H) samt et lille smalt stykke til taljen på forstykke side (B).

● RIGHT SIDE

○ WRONG SIDE

● INTERFACING

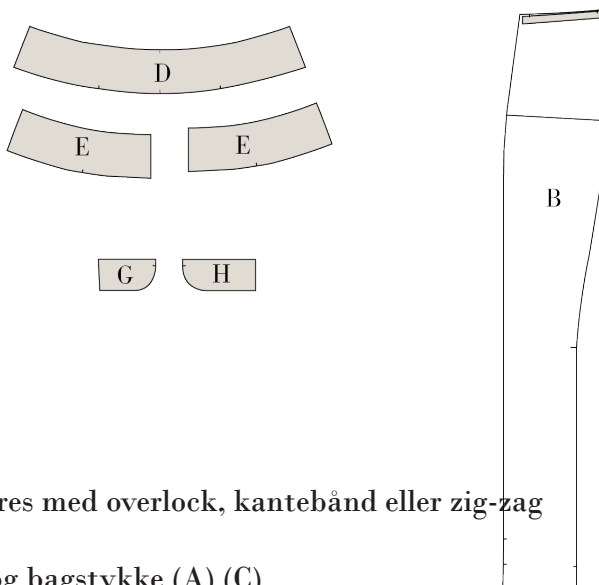

3. Afslut sømmene: Gøres med overlock, kantebånd eller zig-zag

- Skridtbuen på for- og bagstykke (A) (C)
- Indersømmen på for- og bagstykke (A) (C)
- Sidesømmen på for- og bagstykke(B) (C)
- Gennemskæringen på forstykkerne (A) (B)
- Oplægningslinjen på bagstykke (C)
- Toppen på ben belægningerne (G) (H)

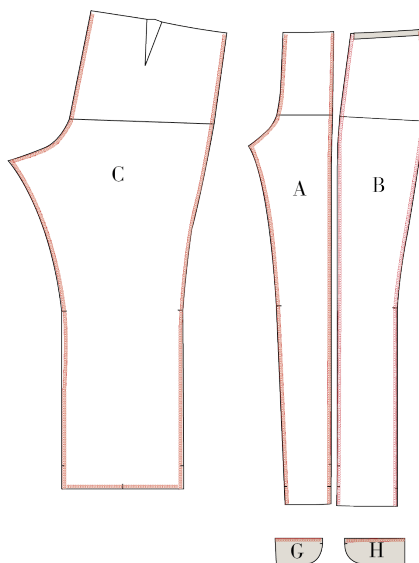



4. Sy indsnittene på bagstykkerne (C) sammen, ret mod ret i forhold til hakker og markeringer.

5. Sy for CF og for side sammen I gennemskæringen (A) (B) ret mod ret. Stop sømmen ved det første hak I bunden. Pres sømmen åben.

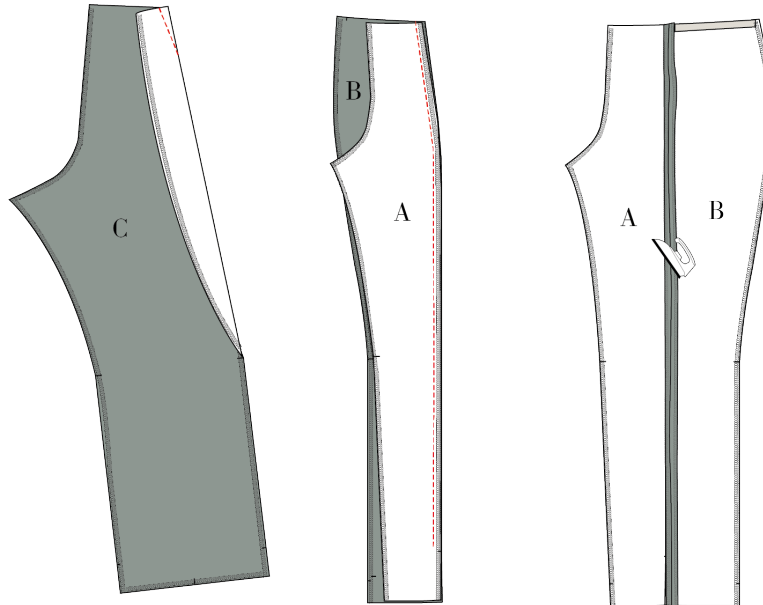

6. Placer ben belægningen (H) på forstykke side (B), ret mod ret. Så sammen ved at følge kurven på belægningen, stop sømmen ved hakket.

7. Placer ben belægningen (G) på forstykke side (A), ret mod ret. Så sammen ved at følge kurven på belægningen, stop sømmen ved hakket.

8. Klip det overskydende stof på buksen væk ved at følge kurven på belægningen (G) (H)

9. Sy de to belægninger sammen I toppen over kurven.

10. Klip hakker I sømrummet of vend belægningerne. Understik sømrummet fast på belægningerne.

11. Pres oplægningen på forstykket.

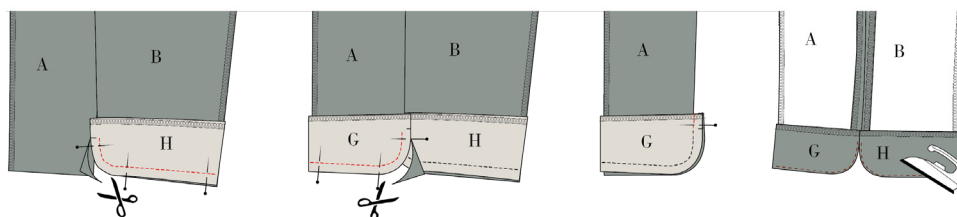



Sy lommerne

12. Placer retsiden af lommeposen (F) på retsiden af forstykket (B) ved taljen og pas hakkerne over hinanden. Sy mellem hakkerne, husk at hæft ende.
13. Klip et han ved start og slut på sømmen.
14. Vend lommen op og understik sømrummet fast på lommeposen.

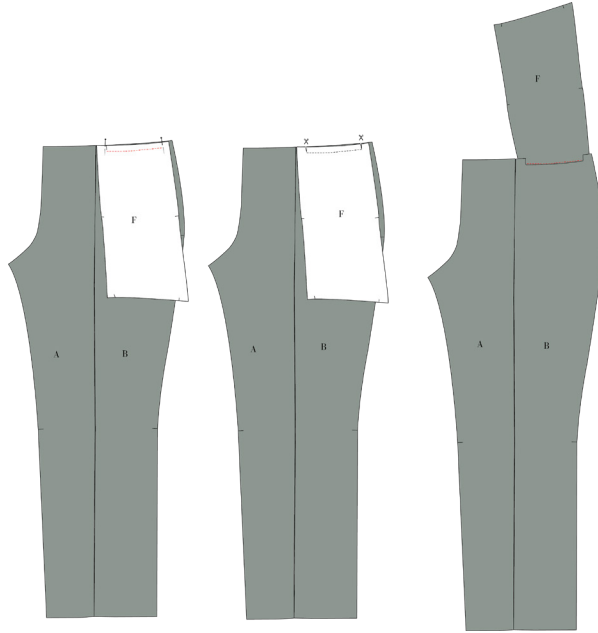

15. Fold lommeposen ind på vrangsiden af forbuksen og fold lommeposen ved hakket så den passer i taljen.
16. Sy lommeposen sammen i siderne. e
17. Afslut kanterne på lommeposen med en overlock eller zig-zag.
18. Ri toppen af lommeposen fast til taljen på hver side af lommen.

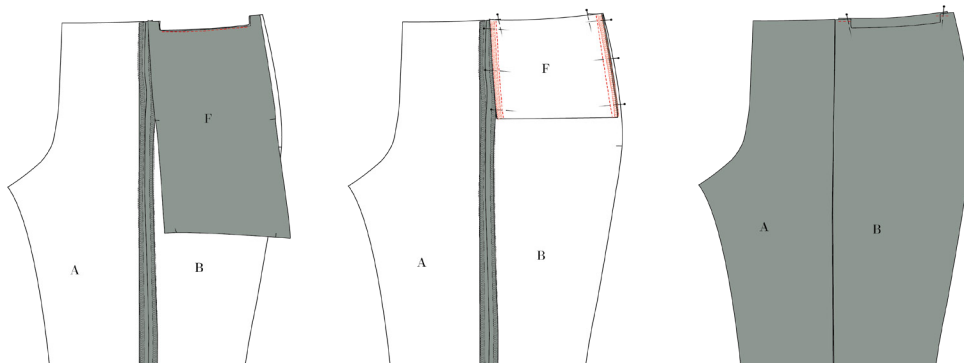



SY BUKSERNE SAMMEN

19. Sy venstre sidesøm sammen, ret mod ret.

20. Sy højre sidesøm sammen, ret mod ret stop ved hofte hak.

21. Sy indersømmen sammen, ret mod ret. Pres alle sømme åbne.

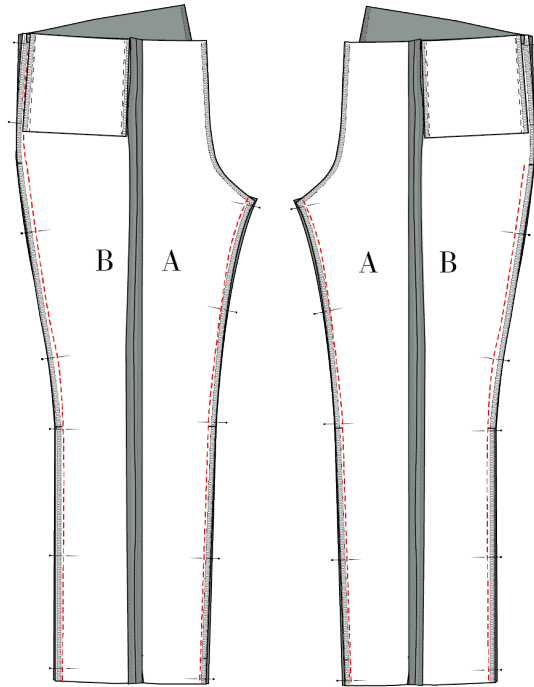

22. Sy skridtbuen sammen ved at placerer venstre ben inde i højre ben, ret mod ret.

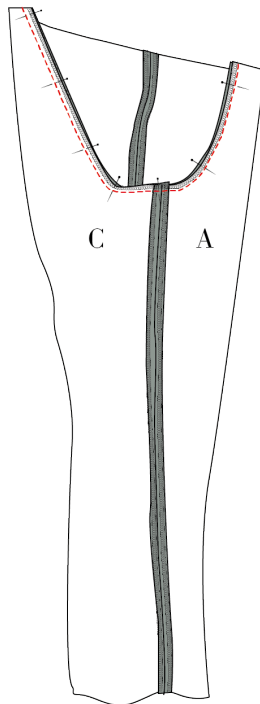



Sy taljebelægning

23. Sy bærestykke bag (E) sammen midt bag, ret mod ret.

24. Sy bærestykke for (D) sammen i sidesømmen med bærestykke bag. Genta så du har to spejlet bærestykker

25. pres alle sømme åbne.

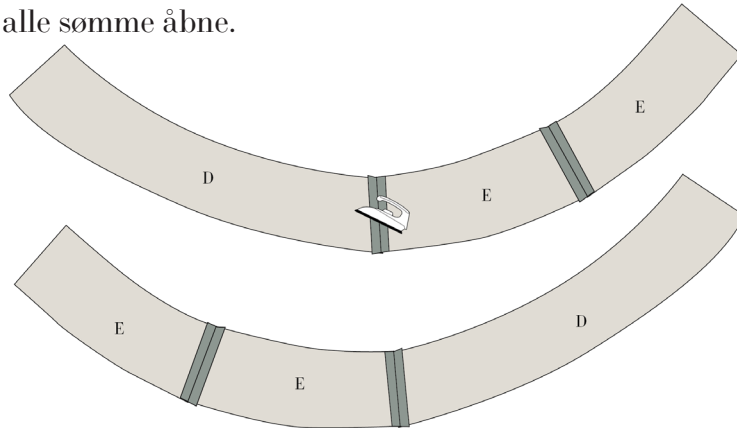

26. Sy et af bærestykkerne til taljen på bukserne. Ret mod ret. Vær forsigtig med ikke at fange lommeåbningen i denne søm.

27. Pres bærestykke op og pres sømrummet op mod bærestykket.

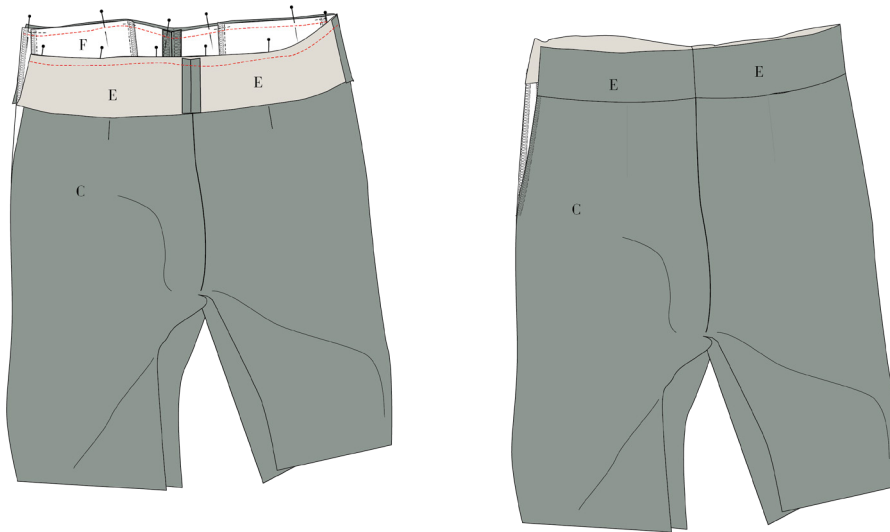

SY LYN

28. Placer retsiden af lynlåsen langs kanten på venstre sidesømmene.

29. Ri lynlåsen fast til bukserne på både for og bagstykke. Inden du syr lynlåsen halt fast og sørg for at talje-sømmen passer over hinanden på for og bagstykke.

30. Fold tænderne på lynlåsen til side og sy helt tæt på lynlåsens tænder. Dette kan gøres med en almindelig trykfod eller en usynlig lynlåstrykfod.

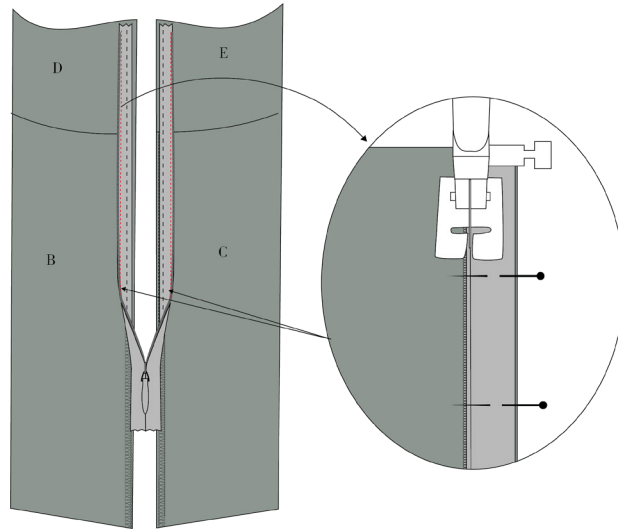

31. Sy sidesømmen sammen under lynlåsen så din venstre sidesøm er helt lukket. Pres sømmen åben og stryg forsigtigt ved lynlåsen.

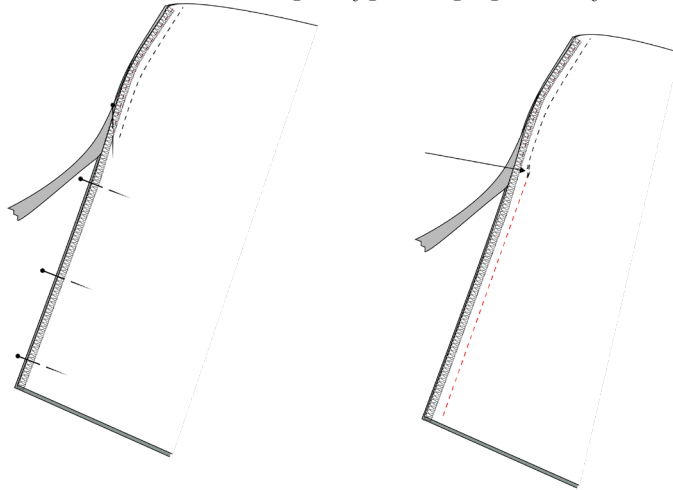

32. Placer det andet bærestykke på det bærestykke du allerede har syet på bukserne og sy dem sammen i taljen, ret mod ret.

33. Klip Hakker i sømrummet.

34. Pres sømrummet opad og understik sømrummet til det nyeste isyede bærestykke.

35. Afslut kanten på bærestykket med en overlock eller et kantebånd.





36. Fold bærestykket rundt om lynlåsen så den ligger I “sandwich” mellem de to bærestykker. Sy det sammen ca 0,5 cm fra den rå kant.

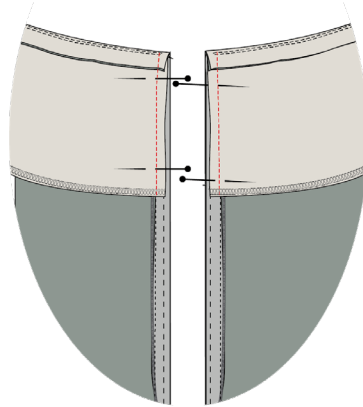

37. Vend bærestykke forsigtigt og press kanten I taljen pænt.

38. Afslut bærestykket ved at sy de to bærestykker sammen med en stikning I grøften. Denne sys fra retsiden af mens du fanget dit bærestykke på vrangside.

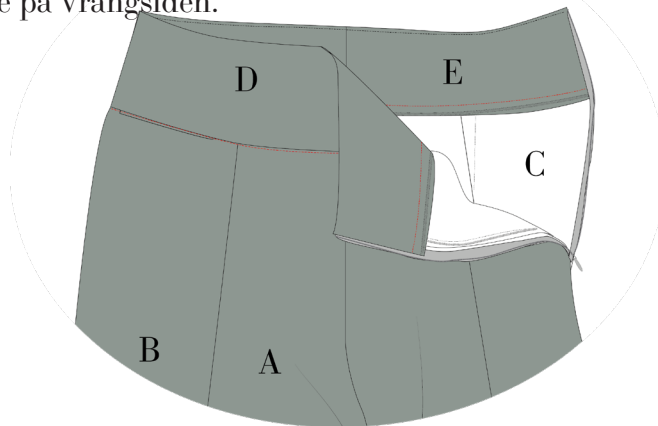

LÆG BUKSERNE OP

39. Bukserne vendes på vrangen. Du folder bagbuksens oplægning rundt om oplægningen på forstykket så retsiden af bag oplægningen ligger mod de to oplægningsbelægninger (G) (H) sy sammen i side- og indersøm.

40. Vend bagstykket ud og pres. Læg op med heksesting eller et topstikning.stitch or a topstitch.

